

BERITA RESMI STATISTIK



Perkembangan Indeks Harga Konsumen/Inflasi Kota Bukittinggi Juni 2019

Pada Bulan Juni
2019 Kota
Bukittinggi
mengalami
Inflasi sebesar
1,28 persen.

- Inflasi Kota Bukittinggi terjadi karena adanya peningkatan indeks pada ke 7 (tujuh) kelompok pengeluaran yaitu : Kelompok Bahan Makanan sebesar 4,12 persen, kelompok makanan jadi, minuman, rokok dan tembakau sebesar 0,17 persen, Kelompok perumahan, air, listrik, gas dan bahan bakar sebesar 0,12 persen, kelompok sandang sebesar 2,25 persen, kelompok kesehatan sebesar 0,16 persen, Kelompok pendidikan, rekreasi dan olahraga sebesar 0,07 persen dan Kelompok transport, komunikasi dan jasa keuangan sebesar 0,19 persen.
- Laju Inflasi tahun kalender Kota Bukittinggi sampai dengan bulan Juni 2019 sebesar 1,81 persen dan untuk laju inflasi year on year (Juni 2019 terhadap Juni 2018) sebesar 4,09 persen.
- Pada bulan Juni 2019, dari 82 kota IHK, 76 kota mengalami inflasi sedangkan 6 kota lainnya mengalami deflasi. Inflasi tertinggi terjadi di Kota Manado sebesar 3,60 persen dan terendah di Kota Singaraja sebesar 0,02 persen. Deflasi tertinggi terjadi di Kota Tanjung Pandan sebesar -0,41 persen dan terendah di Kota Jayapura sebesar -0,08 persen. Kota Bukittinggi menduduki posisi ke-06 di Pulau Sumatera dan urutan ke-08 dari seluruh kota di Indonesia yang mengalami inflasi/deflasi.

1. Pendahuluan

IHK merupakan salah satu indikator ekonomi penting yang dapat memberikan informasi mengenai perkembangan harga barang/jasa yang dibayar oleh konsumen. Penghitungan IHK ditujukan untuk mengetahui perubahan harga dari sekelompok tetap barang/jasa yang pada umumnya dikonsumsi oleh masyarakat. Perubahan IHK dari waktu ke waktu menggambarkan tingkat kenaikan (inflasi) atau tingkat penurunan (deflasi) dari barang/jasa mempunyai kaitan yang erat sekali dengan kemampuan daya beli yang dimiliki masyarakat, terutama mereka yang berpenghasilan tetap. Tingkat perubahan IHK (inflasi/deflasi) yang terjadi akan mencerminkan daya beli dari uang yang dipakai masyarakat untuk memenuhi kebutuhan sehari-hari. Semakin tinggi inflasi maka semakin rendah nilai uang dan semakin rendah daya belinya.

2. Perkembangan Indeks Harga Konsumen/Inflasi

Perkembangan harga berbagai komoditas pada bulan Juni 2019 masih menunjukkan kenaikan harga pada semua kelompok, hal ini disebabkan karena menyambut hari Raya Idul Fitri. Di Kota Bukittinggi pada bulan Juni terjadi Inflasi sebesar 1,28 persen atau terjadi kenaikan Indeks Harga Konsumen (IHK) dari 132,54 persen pada bulan Mei 2019 menjadi 134,24 persen pada bulan Juni 2019. Laju Inflasi tahun kalender Kota Bukittinggi sampai bulan Juni 2019 sebesar 1,81 persen dan untuk laju inflasi year on year (Juni 2019 terhadap Juni 2018) sebesar 4,09 persen.

Inflasi Kota Bukittinggi terjadi karena adanya peningkatan indeks pada ke 7 (tujuh) kelompok pengeluaran yaitu : Kelompok Bahan Makanan sebesar 4,12 persen, kelompok makanan jadi, minuman, rokok dan tembakau sebesar 0,17 persen, Kelompok perumahan, air, listrik, gas dan bahan bakar sebesar 0,12 persen, kelompok sandang sebesar 2,25 persen, kelompok kesehatan sebesar 0,16 persen, Kelompok pendidikan, rekreasi dan olahraga sebesar 0,07 persen dan Kelompok transport, komunikasi dan jasa keuangan sebesar 0,19 persen.

Beberapa komoditas yang mengalami kenaikan harga selama bulan Juni 2019 antara lain : Cabai Merah, Celana panjang Jeans, Cabe Hijau, Emas perhiasan, Tomat sayur, Daging ayam ras, Bawang merah, Lemari Pakaian, Kendaraan Carter/rental, Sandal, Sandal Kulit, Sepatu, Kentang, Rokok kretek filter, Rokok Putih, ayam Hidup, Bimbingan Belajar dan komoditas lainnya. Sedangkan komoditas yang mengalami penurunan harga selama bulan Juni 2019 antara lain : Beras, Bawang putih, Ikan Dencis, Ikan Tongkol/Ambu-ambu, Terong panjang, Ikan Nila, Buncis dan komoditas lainnya.

Tabel 1

Inflasi Kota Bukittinggi Juni 2019, Tahun Kalender 2019, dan Year on Year menurut Kelompok Pengeluaran (2012=100)

Kelompok/Sub Kelompok	IHK Juni 2018	IHK Desember 2018	IHK Juni 2019	Inflasi / Deflasi 2019 *)	Tahun Kalender **)	Y o Y ***)
[1]	[2]	[3]	[4]	[5]	[6]	[7]
UMUM / TOTAL	128.97	131.85	134.24	1.28	1.81	4.09
1. BAHAN MAKANAN	140.59	143.94	148.46	4.12	3.14	5.60
2. MAKANAN JADI, MINUMAN, ROKOK & TEMBAKAU	127.67	129.36	130.91	0.17	1.20	2.54
3. PERUMAHAN,AIR,LISTRIK,GAS & BAHAN BAKAR	126.9	131.98	133.59	0.12	1.22	5.27
4. SANDANG	112.42	111.91	115.67	2.25	3.36	2.89
5. KESEHATAN	123.75	127.25	128.73	0.16	1.16	4.02
6. PENDIDIKAN, REKREASI DAN OLAH RAGA	130.75	135.52	135.90	0.07	0.28	3.94
7. TRANSPOR,KOMUNIKASI DAN JASA KEUANGAN	125.91	127.34	129.19	0.19	1.45	2.61

*) Persentase perubahan IHK bulan Juni 2019 terhadap IHK bulan sebelumnya

***) Persentase perubahan IHK Juni 2019 terhadap IHK bulan Desember 2018

***) Persentase perubahan IHK bulan Juni 2019 terhadap IHK bulan Juni 2018

Grafik 1
Persentase Perubahan Harga Konsumen Kota Bukittinggi Menurut Kelompok Pengeluaran Juni 2018 s/d Juni 2019

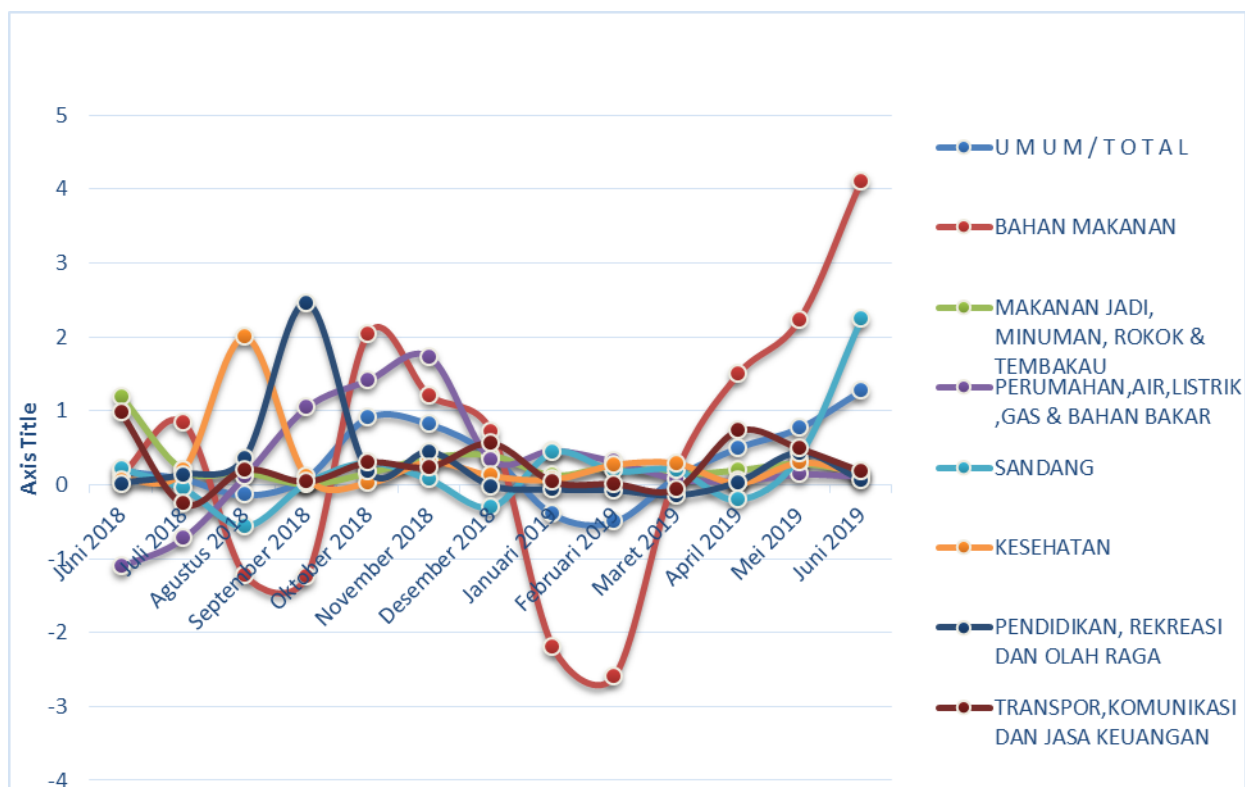

Grafik 2

Indeks Harga Konsumen (IHK) Juni 2018 s/d Juni 2019
Menurut Kelompok Pengeluaran

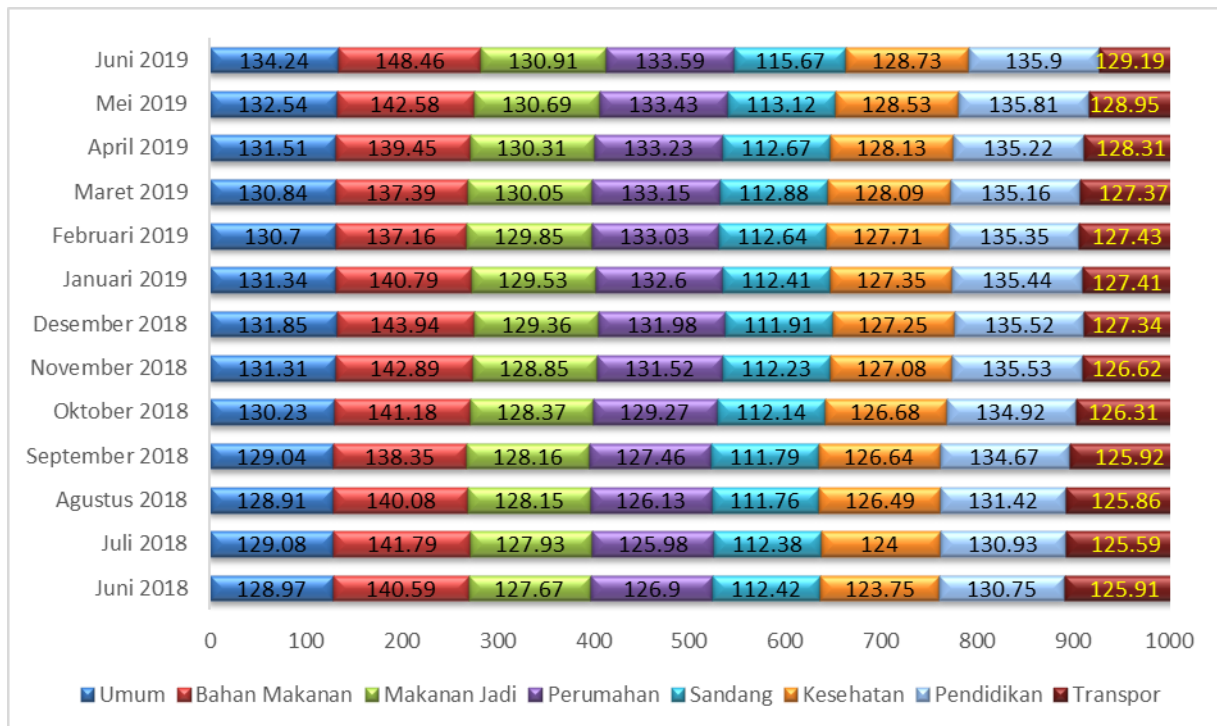

3. Andil Kelompok Pengeluaran pada Inflasi/Deflasi

Pada bulan Juni 2019, di Kota Bukittinggi ke 7 (tujuh) kelompok pengeluaran memberikan andil/sumbangan Inflasi yaitu kelompok bahan makanan sebesar 1,018, kelompok makanan jadi, minuman, rokok, dan tembakau sebesar 0,0351 persen, kelompok perumahan, air, listrik, gas, dan bahan bakar sebesar 0,0253 persen, kelompok sandang sebesar 0,1584 persen, kelompok kesehatan sebesar 0,0075 persen, Kelompok pendidikan, rekreasi dan olahraga 0,0048 persen dan Kelompok transport, komunikasi dan jasa keuangan sebesar 0,0268 persen.

Tabel 2

**Andil/Sumbangan Kelompok Pengeluaran terhadap Inflasi Kota Bukittinggi
Juni 2019**

Kelompok Pengeluaran	Andil Deflasi
[1]	[2]
UMUM / TOTAL	1.2759
BAHAN MAKANAN	1.0180
MAKANAN JADI, MINUMAN, ROKOK & TEMBAKAU	0.0351
PERUMAHAN, AIR, LISTRIK, GAS & BAHAN BAKAR	0.0253
SANDANG	0.1584
KESEHATAN	0,0075
PENDIDIKAN, REKREASI DAN OLAH RAGA	0.0048
TRANSPOR, KOMUNIKASI DAN JASA KEUANGAN	0.0268

Grafik 3

**Andil/Sumbangan Kelompok Pengeluaran Terhadap Inflasi Kota Bukittinggi
Juni 2019**

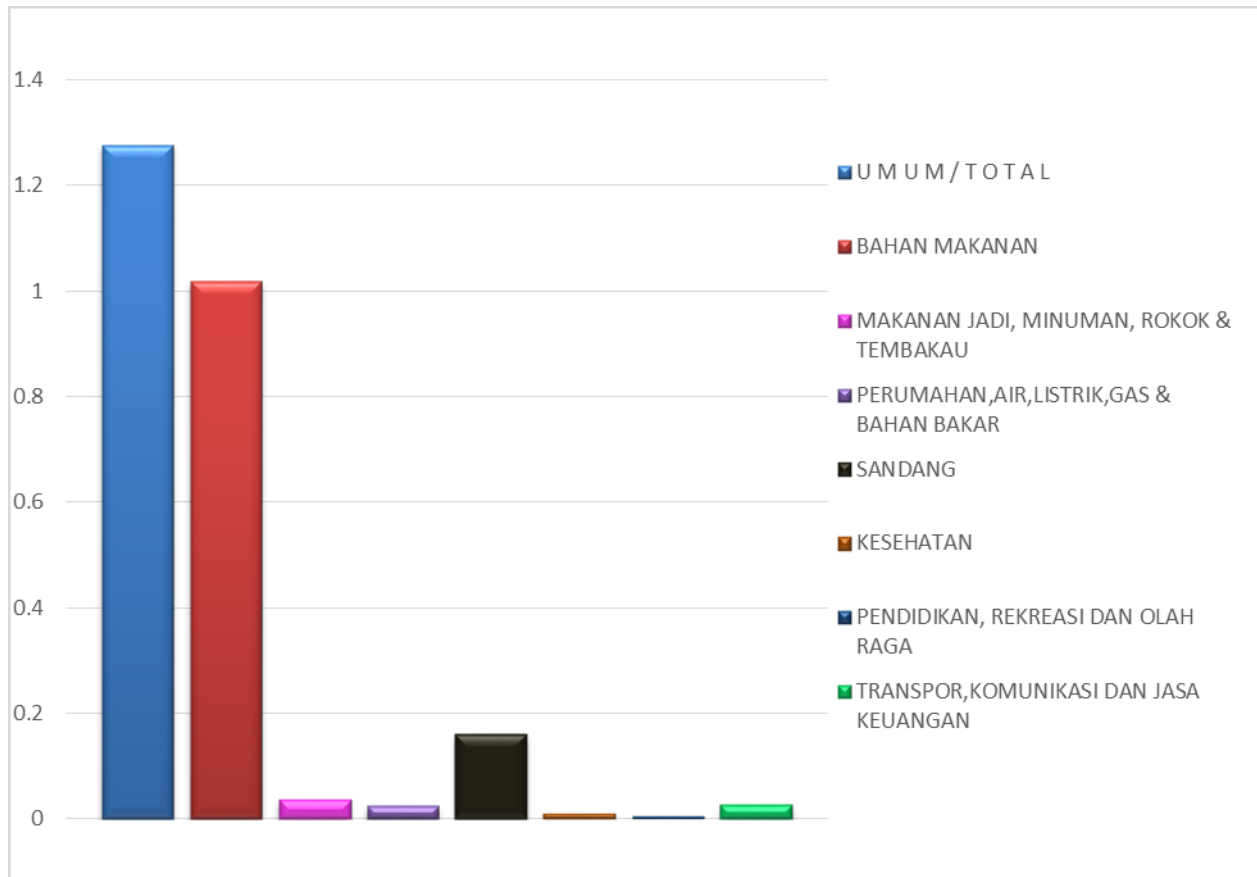

4. URAIAN INFLASI KOTA BUKITTINGGI MENURUT KELOMPOK PENGELUARAN

4.1. Bahan Makanan

Kelompok bahan makanan pada bulan Juni 2019 mengalami Inflasi sebesar 4,12 persen atau mengalami kenaikan Indeks Harga Konsumen (IHK) dari 142,58 persen pada bulan Mei 2019 menjadi 148,46 persen pada bulan Juni 2019. Dari 11 subkelompok yang ada 9 subkelompok mengalami Inflasi, 2 subkelompok mengalami Inflasi. Inflasi tertinggi terjadi pada subkelompok Bumbu-bumbuan sebesar 29,44 persen dan terendah terjadi pada subkelompok Ikan diawetkan sebesar 0,06 persen. Sedangkan Deflasi tertinggi terjadi pada subkelompok ikan segar sebesar -1,72 persen dan deflasi terendah terjadi pada subkelompok padi-padian, umbi-umbian dan hasilnya sebesar -0,87 persen.

Pada bulan Juni 2019 kelompok bahan makanan memberikan sumbangan Inflasi sebesar 1,0180 persen. Komoditas yang dominan memberikan sumbangan Inflasi adalah Cabai merah sebesar 0,9623 persen, cabe hijau sebesar 0,0464 persen, kentang sebesar 0,0107 persen, ayam hidup sebesar 0,0068 persen, ketimun 0,0060 persen, telur ayam ras sebesar 0,0056 persen, kelapa sebesar 0,0050 dan beberapa komoditas lainnya. Komoditas yang memberikan sumbangan Deflasi antara lain Beras sebesar -0,0486 persen, Bawang putih sebesar -0,0396 persen, Ikan tongkol/ambu-ambu sebesar -0,0115 persen, Terong panjang sebesar -0,0068 persen dan beberapa komoditas lainnya.

4.2 Makanan Jadi, Minuman, Rokok dan Tembakau

Kelompok makanan jadi, minuman, rokok dan tembakau pada bulan Juni 2019 mengalami Inflasi sebesar 0,17 persen atau mengalami kenaikan Indeks Harga Konsumen (IHK) dari 130,69 persen pada bulan Mei 2019 menjadi 130,91 persen pada bulan Juni 2019. Inflasi tertinggi terjadi pada subkelompok tembakau dan minuman beralkohol sebesar 0,28 persen dan terendah pada subkelompok makanan jadi sebesar 0,10 persen.

Pada bulan Juni 2019 kelompok ini memberikan sumbangan Inflasi sebesar 0,0351 persen, dengan komoditas yang memberikan sumbangan Inflasi adalah Rokok kretek filter sebesar 0,0098 persen, rokok putih sebesar 0,0086 persen, roti tawar sebesar 0,0060 persen, biscuit sebesar 0,0051 persen, gula pasir sebesar 0,0047 persen dan beberapa komoditas lainnya.

4.3 Perumahan, Air, Listrik, Gas & Bahan Bakar

Kelompok perumahan, air, listrik, gas dan bahan bakar pada bulan Juni 2019 mengalami Inflasi sebesar 0,12 persen atau mengalami kenaikan Indeks Harga Konsumen (IHK) dari 133,43 persen pada bulan Mei 2019 menjadi 133,59 persen pada bulan Juni 2019. Inflasi tertinggi terjadi pada subkelompok Perlengkapan rumahtangga sebesar 1,42 persen dan terendah pada subkelompok Penyelenggaraan rumahtangga sebesar 0,04 persen.

Pada bulan Juni 2019 kelompok ini memberikan sumbangan Inflasi sebesar 0,0253 persen dengan komoditas yang memberikan sumbangan Inflasi adalah lemari pakaian

sebesar 0,0024 persen, sabun detergen bubuk/cair sebesar 0,0009 persen, gelas minum sebesar 0,0003 dan beberapa komoditas lainnya.

4.4 Sandang

Kelompok sandang pada bulan Juni 2019 mengalami Inflasi sebesar 2,25 persen, atau mengalami kenaikan indeks harga konsumen (IHK) dari 113,12 persen pada bulan Mei 2019 menjadi 115,67 persen pada bulan Juni 2019. Inflasi tertinggi terjadi pada Subkelompok sandang laki-laki sebesar 3,79 persen dan terendah pada subkelompok sandang wanita sebesar 1,04 persen.

Pada bulan Juni 2019 kelompok ini memberikan sumbangan Inflasi sebesar 0,1584 persen dengan komoditas yang memberikan sumbangan Inflasi adalah komoditas Celana panjang jeans sebesar 0,0591 persen, komoditas emas perhiasan sebesar 0,0458 persen, sandal sebesar 0,0173 persen, sandal kulit sebesar 0,0151, sepatu sebesar 0,0115 dan beberapa komoditas lainnya.

4.5 Kesehatan

Kelompok kesehatan pada bulan Juni 2019 ini mengalami Inflasi sebesar 0,16 persen atau mengalami kenaikan indeks harga konsumen (IHK) dari 128,53 persen pada bulan Mei 2019 menjadi 128,73 persen pada bulan Juni 2019. Inflasi tertinggi terjadi pada Subkelompok perawatan jasmani dan kosmetika sebesar 0,34 persen dan terendah pada subkelompok obat-obatan sebesar 0,02 persen.

Pada bulan Juni 2019 kelompok kesehatan memberikan sumbangan inflasi sebesar 0,0075 persen. Komoditas yang memberikan sumbangan inflasi adalah komoditas Bedak sebesar 0,0057, shampo sebesar 0,0014 persen dan beberapa komoditas lainnya.

4.6 Pendidikan, Rekreasi dan Olahraga

Kelompok pendidikan, rekreasi serta olah raga pada bulan Juni 2019 ini mengalami Inflasi sebesar 0,07 persen atau mengalami kenaikan indeks harga konsumen (IHK) dari 135,81 persen pada bulan Mei 2019 menjadi 135,90 persen pada bulan Juni 2019. Inflasi terjadi pada subkelompok subkelompok kursus-kursus / Pelatihan sebesar 0,96 persen.

Pada bulan Juni 2018 kelompok pendidikan, rekreasi serta olah raga memberikan sumbangan Inflasi sebesar 0,0048 persen. Komoditas yang memberikan sumbangan Inflasi adalah Bimbingan belajar sebesar 0,0064 persen .

4.7 Transpor, Komunikasi & Jasa Keuangan

Kelompok Transpor, Komunikasi & Jasa Keuangan pada bulan Juni 2019 ini mengalami Inflasi sebesar 0,19 persen atau mengalami kenaikan indeks harga konsumen (IHK) dari 128,95 persen pada bulan Mei 2019 menjadi 129,19 persen pada bulan Juni 2019. Inflasi

tertinggi terjadi pada subkelompok transpor sebesar 0,26 persen persen, dan terendah pada subkelompok sarana dan penunjang transpor sebesar 0,02 persen.

Pada bulan Juni 2019 kelompok Transpor, Komunikasi & Jasa Keuangan memberikan sumbangan Inflasi sebesar 0,0268 persen. Komoditas yang memberikan sumbangan Inflasi adalah Kendaraan carter/rental sebesar 0,0200 persen, angkutan antar kota sebesar 0,0052 persen dan helm sebesar 0,0003 persen.

5. PERBANDINGAN ANTAR KOTA

Pada bulan Juni 2019, dari 82 kota IHK, 76 kota mengalami inflasi sedangkan 6 kota lainnya mengalami deflasi. Inflasi tertinggi terjadi di Kota Manado sebesar 3,60 persen dan terendah di Kota Singaraja sebesar 0,02 persen. Deflasi tertinggi terjadi di Kota Tanjung Pandan sebesar -0,41 persen dan terendah di Kota Jayapura sebesar -0,08 persen. Kota Bukittinggi menduduki posisi ke-06 di Pulau Sumatera dan urutan ke-08 dari seluruh kota di Indonesia yang mengalami inflasi/deflasi.

5.1 Perbandingan IHK/Inflasi antar Kota di Pulau Sumatera

Dari 23 kota IHK di Pulau Sumatera pada bulan Juni 2019, 22 kota mengalami Inflasi sedangkan 1 kota lainnya mengalami deflasi. Inflasi tertinggi terjadi di Kota Sibolga sebesar 2,25 persen dan terendah terjadi di Kota Batam sebesar 0,24 persen. Sedangkan Deflasi terjadi di Kota Tanjung Pandan sebesar -0,41 persen.

Tabel 3

**Perbandingan Indeks Harga Konsumen (IHK) dan Inflasi Kota-Kota
Di Pulau Sumatera Juni 2019 (2012=100)**

Kota		IHK	Inflasi/Deflasi	Tahun	Laju Inflasi Tahun
		Juni 2019		Kalender	ke Tahun
(1)	(2)	(3)	(4)	(5)	
1	SIBOLGA	145.59	2.25	3.62	5.39
2	PADANGSIDIMPUAN	136.62	1.79	2.69	4.33
3	MEDAN	144.92	1.68	4.61	6.19
4	MEULABOH	137.66	1.30	3.44	4.38
5	PEKANBARU	139.32	1.30	2.04	3.51
6	BUKITTINGGI	134.24	1.28	1.81	4.09
7	PADANG	143.28	1.07	2.51	3.55
8	BUNGO	137.54	1.03	3.55	4.96
9	JAMBI	136.65	1.02	1.55	2.34
10	PANGKAL PINANG	146.22	0.99	3.21	4.12
11	PEMATANG SIANTAR	142.71	0.91	2.60	3.99
12	TEMBILAHAN	143.85	0.89	3.49	3.90
13	DUMAI	138.92	0.80	1.92	2.65
14	BENGKULU	147.15	0.76	2.81	2.69
15	BANDAR LAMPUNG	138.40	0.63	2.40	2.81
16	PALEMBANG	133.92	0.56	1.39	2.11
17	LUBUKLINGGAU	134.06	0.49	1.71	2.41
18	METRO	141.89	0.48	1.76	2.49
19	BANDA ACEH	130.34	0.38	1.67	2.77
20	TANJUNG PINANG	135.46	0.32	1.59	3.20
21	LHOKSEUMAWE	132.21	0.30	0.80	1.97
22	BATAM	139.48	0.24	1.79	3.15
23	TANJUNG PANDAN	145.67	-0.41	1.62	2.91

5.2 Perbandingan IHK/Inflasi di Luar Sumatera

Pada bulan Juni 2019, Di Pulau Jawa, dari 26 kota IHK, 24 kota mengalami Inflasi. sedangkan 2 kota lainnya mengalami deflasi. Inflasi tertinggi terjadi di Kota Depok sebesar 1,11 persen dan inflasi terendah terjadi di Kota Kediri sebesar 0,08 persen. Deflasi tertinggi terjadi di Kota Malang sebesar -0,17 persen.

Tabel 4

Perbandingan Indeks Harga Konsumen (IHK) dan Inflasi di Pulau Jawa Juni 2019 (2012=100)

Kota	IHK Juni 2019	Inflasi/Deflasi	Tahun Kalender	Laju Inflasi Tahun ke Tahun	
(1)	(2)	(3)	(4)	(5)	
1	DEPOK	136.80	1.11	2.91	3.99
2	BOGOR	139.82	0.90	2.26	3.83
3	TEGAL	133.53	0.82	1.66	2.58
4	CILACAP	139.93	0.75	1.60	2.63
5	KUDUS	142.75	0.61	1.30	2.29
6	SEMARANG	134.87	0.60	1.64	2.60
7	TANGERANG	145.68	0.59	1.82	3.81
8	PURWOKERTO	133.63	0.54	1.33	2.37
9	SERANG	148.61	0.49	2.36	3.99
10	PROBOLINGGO	131.30	0.48	1.18	1.85
11	DKI JAKARTA	138.12	0.47	2.12	3.49
12	SURAKARTA	131.89	0.45	2.00	2.35
13	SUKABUMI	136.34	0.37	1.70	2.84
14	CILEGON	144.55	0.37	2.07	2.91
15	BANYUWANGI	130.85	0.36	1.47	1.85
16	BEKASI	135.59	0.35	2.62	4.28
17	TASIKMALAYA	134.26	0.28	1.54	1.60
18	YOGYAKARTA	134.10	0.25	1.74	3.11
19	MADIUN	134.24	0.22	1.63	2.36
20	SURABAYA	136.86	0.21	1.20	2.65
21	CIREBON	131.30	0.15	1.02	1.71
22	BANDUNG	136.39	0.10	1.42	2.93
23	SUMENEP	132.14	0.10	1.04	1.99
24	KEDIRI	130.20	0.08	0.72	1.78
25	JEMBER	131.75	-0.16	0.87	1.74
26	MALANG	136.47	-0.17	1.10	2.39

Dan dari 33 kota IHK diluar Sumatera dan Jawa, 30 kota mengalami inflasi dan 3 kota lainnya mengalami deflasi. Dengan Inflasi tertinggi terjadi di Kota Manado sebesar 3,60 persen

dan terendah di Kota Singaraja sebesar 0,02 persen. Deflasi tertinggi terjadi di Kota Kupang sebesar -0,31 persen dan terendah di Kota Jayapura sebesar -0,08 persen.

Tabel 5

Perbandingan Indeks Harga Konsumen (IHK) dan Inflasi di Luar Pulau Sumatera dan Jawa Juni 2019 (2012=100)

	Kota	IHK Juni 2019	Inflasi/Deflasi	Tahun Kalender	Laju Inflasi Tahun ke Tahun
	(1)	(2)	(3)	(4)	(5)
1	MANADO	140.02	3.60	4.77	5.10
2	KENDARI	135.35	2.55	5.35	4.49
3	TUAL	160.83	1.15	3.24	4.99
4	PARE-PARE	132.60	1.06	2.98	3.53
5	BALIKPAPAN	142.36	0.96	2.40	3.00
6	PALU	144.15	0.96	2.13	5.32
7	PALOPO	136.56	0.86	1.86	2.35
8	WATAMPONE	134.20	0.67	0.99	1.85
9	PONTIANAK	148.97	0.66	2.33	3.13
10	MATARAM	135.11	0.63	1.73	3.26
11	MAUMERE	127.33	0.61	0.73	1.73
12	TARAKAN	150.66	0.53	2.21	3.10
13	TERNATE	140.98	0.49	1.93	1.64
14	BAU-BAU	137.69	0.47	0.79	0.83
15	AMBON	134.45	0.42	3.24	4.01
16	MANOKWARI	136.14	0.38	3.11	7.07
17	GORONTALO	132.45	0.30	2.04	3.07
18	BANJARMASIN	138.87	0.29	3.20	4.17
19	MERAUKE	139.74	0.22	-0.91	-0.14
20	SORONG	135.64	0.21	0.56	1.38
21	BIMA	141.05	0.16	1.69	3.85
22	SAMPIT	141.16	0.16	1.51	3.11
23	MAMUJU	133.08	0.16	0.35	0.54
24	SAMARINDA	139.33	0.15	0.95	2.49
25	PALANGKARAYA	133.87	0.12	1.52	2.76
26	BULUKUMBA	144.16	0.08	1.84	2.50
27	SINGKAWANG	139.43	0.07	2.29	2.56
28	MAKASSAR	139.38	0.05	1.96	3.08
29	DENPASAR	132.73	0.04	0.94	2.15
30	SINGARAJA	144.11	0.02	1.29	2.11
31	JAYAPURA	142.37	-0.08	1.27	4.03
32	TANJUNG	135.95	-0.10	1.52	1.71
33	KUPANG	135.85	-0.31	-0.08	1.30

Tabel 6
**IHK dan Perubahan IHK Kota Bukittinggi Menurut Kelompok/
 Sub Kelompok Juni 2019 (2012=100)**

Kelompok/Sub kelompok	IHK Juni 2019	Inflasi/Deflasi	Tahun Kalender	Laju Inflasi Tahun ke Tahun
(1)	(2)	(3)	(4)	(5)
UMUM / TOTAL	134.24	1.28	1.81	4.09
I. BAHAN MAKANAN	148.46	4.12	3.14	5.60
Padi-padian, Umbi-umbian dan Hasilnya	143.67	-0.87	-9.36	2.02
Daging dan Hasil-hasilnya	140.95	1.51	1.89	2.05
Ikan Segar	132.98	-1.72	0.08	-7.81
Ikan Diawetkan	141.80	0.06	0.93	3.29
Telur, Susu dan Hasil-hasilnya	143.91	0.25	-0.07	1.63
Sayur-sayuran	179.90	4.43	12.19	12.09
Kacang - kacang	107.45	0.32	0.60	0.17
Buah - buahan	132.48	0.21	3.65	2.47
Bumbu - bumbu	227.90	29.44	29.74	36.30
Lemak dan Minyak	104.48	0.23	-1.57	-5.05
Bahan Makanan Lainnya	124.45	0.54	1.32	5.46
II. MAKANAN JADI, MINUMAN, ROKOK & TEMBAKAU	130.91	0.17	1.20	2.54
Makanan Jadi	119.23	0.10	0.30	1.50
Minuman yang Tidak Beralkohol	114.39	0.21	3.49	4.44
Tembakau dan Minuman Beralkohol	169.70	0.28	1.83	3.59
III. PERUMAHAN, AIR, LISTRIK, GAS & BAHAN BAKAR	133.59	0.12	1.22	5.27
Biaya Tempat Tinggal	123.79	0.00	1.21	4.28
Bahan Bakar, Penerangan dan Air	169.66	0.00	0.05	7.04
Perlengkapan Rumah tangga	124.35	1.42	4.02	7.77
Penyelenggaraan Rumah tangga	124.30	0.04	2.75	3.96
IV. SANDANG	115.67	2.25	3.36	2.89
Sandang Laki-laki	129.51	3.79	4.14	3.92
Sandang Wanita	108.54	1.04	1.57	1.68
Sandang Anak-anak	110.04	1.20	2.45	1.83
Barang Pribadi dan Sandang Lain	114.80	2.74	5.13	3.91
V. KESEHATAN	128.73	0.16	1.16	4.02
Jasa Kesehatan	137.03	0.00	1.02	6.79
Obat-obatan	114.34	0.02	0.46	1.34
Jasa Perawatan Jasmani	128.64	0.00	0.00	4.49
Perawatan Jasmani dan Kosmetika	128.76	0.34	1.70	2.98
VI. PENDIDIKAN, REKREASI DAN OLAH RAGA	135.90	0.07	0.28	3.94
Pendidikan	146.78	0.00	0.00	5.20
Kursus-kursus / Pelatihan	139.34	0.96	0.96	4.68
Perlengkapan / Peralatan Pendidikan	111.83	0.00	1.39	2.91
Rekreasi	130.74	-0.13	-0.79	-0.15
Olahraga	116.46	0.00	8.09	14.25
VII. TRANSPOR, KOMUNIKASI DAN JASA KEUANGAN	129.19	0.19	1.45	2.61
Transpor	136.68	0.26	1.78	2.96
Komunikasi Dan Pengiriman	104.60	0.00	0.70	2.16
Sarana dan Penunjang Transpor	137.05	0.02	0.68	1.21
Jasa Keuangan	124.08	0.00	0.00	0.00



BADAN PUSAT STATISTIK

KOTA BUKITTINGGI

Jl. Perwira No. 50 Belakang Balok

Telp. (0752)21251, Fax (0752)624629

Email : bps1375@bps.go.id

Website : bukittinggikota.bps.go.id